

Spedalskhedsasylet paa Island.

Saasnart Odd-Fellow Logen i Foraaret 1897 havde vedtaget at opføre et Hospital for de Spedalske paa Island, blev der straks taget energisk fat paa Planens Realisation. Arkitekt Thuren fik det Hverv at udarbejde Tegningerne, og i Juli 97 foretog Logens Storsire Dr. Petrus Beyer og Arkitekten en Rejse til Reykjavik for at erhverve en Byggegrund. Islænderne var selvfølgelig overmaade taknemmelige for Odd-Fellow Logens smukke Tilbud, og Byen Reykjavik skænkede straks det nærliggende Laugarnæs, en lille Halvø, der med Letthed kan isoleres fra Omverdenen.

I Løbet af indeværende Foraar er Bygningen rejst; c. 60 Mennesker vare daglig beskæftigede paa Byggepladsen under Ledelse af Entreprenøren, Tømmermester Bald, der er velkendt med islandske Byggeforskel, og da Indvielsesdagen oprandt, stod Hospitalet i Hovedsagen fuldt færdigt.

Den 18. Juli 97 ankom Logens Deputation, Dr. Beyer, Arkitekt Thuren og Ingeniør Evald Fenger til Reykjavik, og den 27. s. M. Kl. 5 Efterm. fandt den højtidelige Indvielse Sted i det prægtigste Solskinsvejr.

Selvfølgelig var det en Højtidsdag for det ganske Reykjavik, alle Butikker blev lukkede henad Eftermiddagen, og enhver, der kunde komme af Sted, tog ud til Laugarnæs. Øvrighedspersonerne, der var indbudte tilligemed deres Damer, fik Plads foran Bygningen paa Bænke, som med stort Besvær vare transporterede herud fra Reykjaviks Teater, de øvrige tilstedeværende (c. 2000 Mennesker) maatte derimod nøjes med Staaplads.

Foran Hospitalet vajede Dannebrog og Odd-Fellow Logens Flag, der ifølge Logens Love ikke maa savnes ved nogen højtideligere Lejlighed; ud

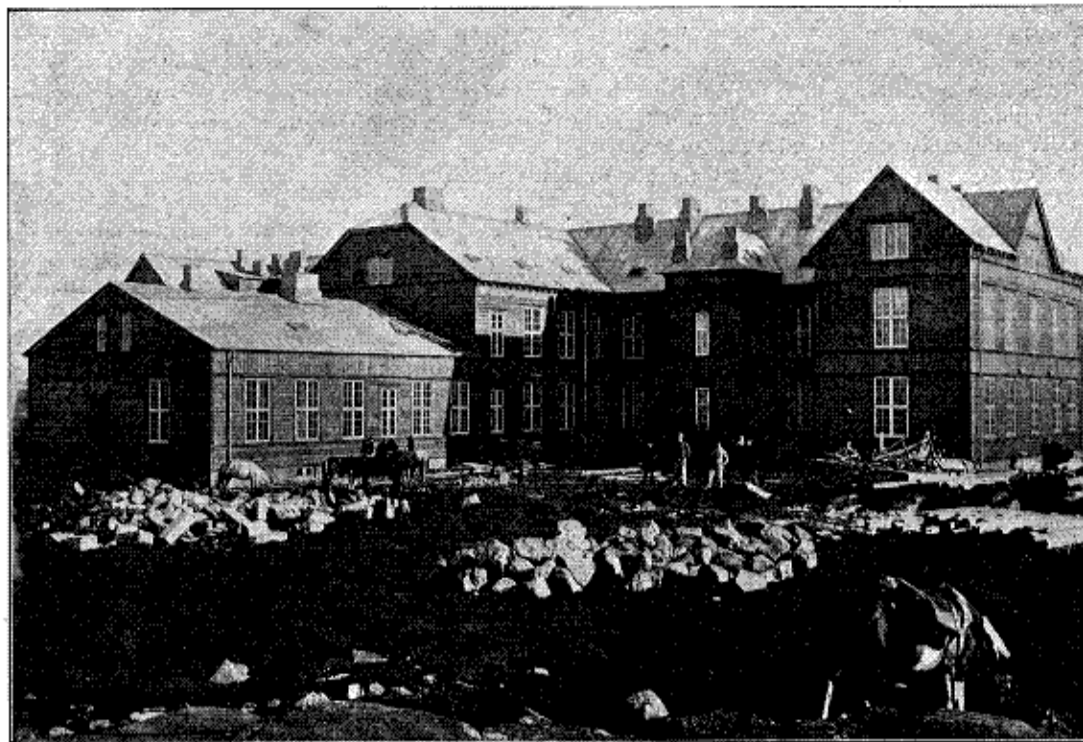

Spedalskhedsasylet paa Island. Set fra Gaarden.

for Vestibulen havde man rejst en Talerstol, paa hvilken der fandtes en Sølvkande med Vand og 2 Sølvskaale med Blomster og Korn, hvilket alt sammen skulde benyttes til Indvielsesceremonierne, og selve Hovedindgangen var prydet med Guirlander. Paa det hosstaaende Fotografi ser Udsmykningen ikke synderlig imponerende ud, men efter islandske Forhold var den glimrende; Vegetationen paa Øen er, som bekendt, yderst tarvelig, og for at skaffe Blomster nok til Guirlanderne, maatte flere Privatmænd plyndre deres Haver, ja, man blev endogsaa nødt til at gøre Attentat paa Blomsterrabatterne i Althingshaven, der er alle Indbyggernes Øjsten.

Højtideligheden indlededes med Hornmusik, og en Kantate, skrevet af Domkirkeorganisten Thorsteinsson, blev afsungen af den stedlige Sangforening, hvorpaa Dr. Beyer talte for Hs. Maj. Kongen. Derefter fastnaglede Dr. Beyer en Mindetavle over Hovedindgangen, en Situation, der er bleven foreviget paa en af vore Illustrationer.

kun hist og her har man anvendt Træornamentik, men i al sin Tarvelighed tager den ca. 84 Alen lange to-etages Bygning sig ganske statelig ud.

Hospitalet bestaar af en langstrakt Hovedbygning med 2 Endefløje og en Midtfløj, der vender ud mod Havet. Desuden er der opført et Lighus, et Desinfektionshus med tilhørende Ovn samt Staldbygninger, saa at det hele danner et ret anseligt Bygningskompleks.

Det Indre er praktisk indrettet, og der er taget Hensyn til alle Hygiejnens Fordringer; saaledes er Rummene 5 Alen høje, og man har lagt særlig Vægt paa god Ventilation.

I Stueetagen, beregnet for mandlige Patienter, findes den rummelige Vestibule, 8 Værelser med 6, 2 og 1 Seng, 2 Baderum, et Værelse for en Sygeplejerske, et Kontor og Portnerværelser. De enkelte Rum staa ikke indbyrdes i Forbindelse, men munde alle ud i en 4 Alen lang Spadseregang, der strækker sig gennem hele Stueetagen. I Midtfløjen ligger den prægtige Spisesal paa 9 x 14 Alen, Arbejds-

Tavlen er af Kobber og bærer Inskriptionen: I. O. O. F. 1898 samt Logens Symbol: 3 sammenslyngede Ringe. Efter at Storsiren havde overrakt en Kopi af Gavebrevet til Landshøvdingen, der atter gav dette til Amtmand Havsteen, Formand for Hospitalets Bestyrelse, foretoges den højtidelige Indvielse af Bygningen under forskellige Ceremonier, hvorpaa Arkitekt Thuren foreviste Lokalerne for de indbudne. Tilsidst aabnedes Dørene for alle de udenforstaaende, der vare grumme nysgerrige efter at se Bygningens Indre, idet det hidtil havde været enhver uvedkommende strengt forbudt at overskride Hospitalets Tærskel. — —

Odd Fellow Logens Spedalskhedsasyl, den største Bygning, der er og har været paa Island, er opført af Fyrretræsbrædder paa Stensokkel. Den ydre Udstyrelse er meget enkel,

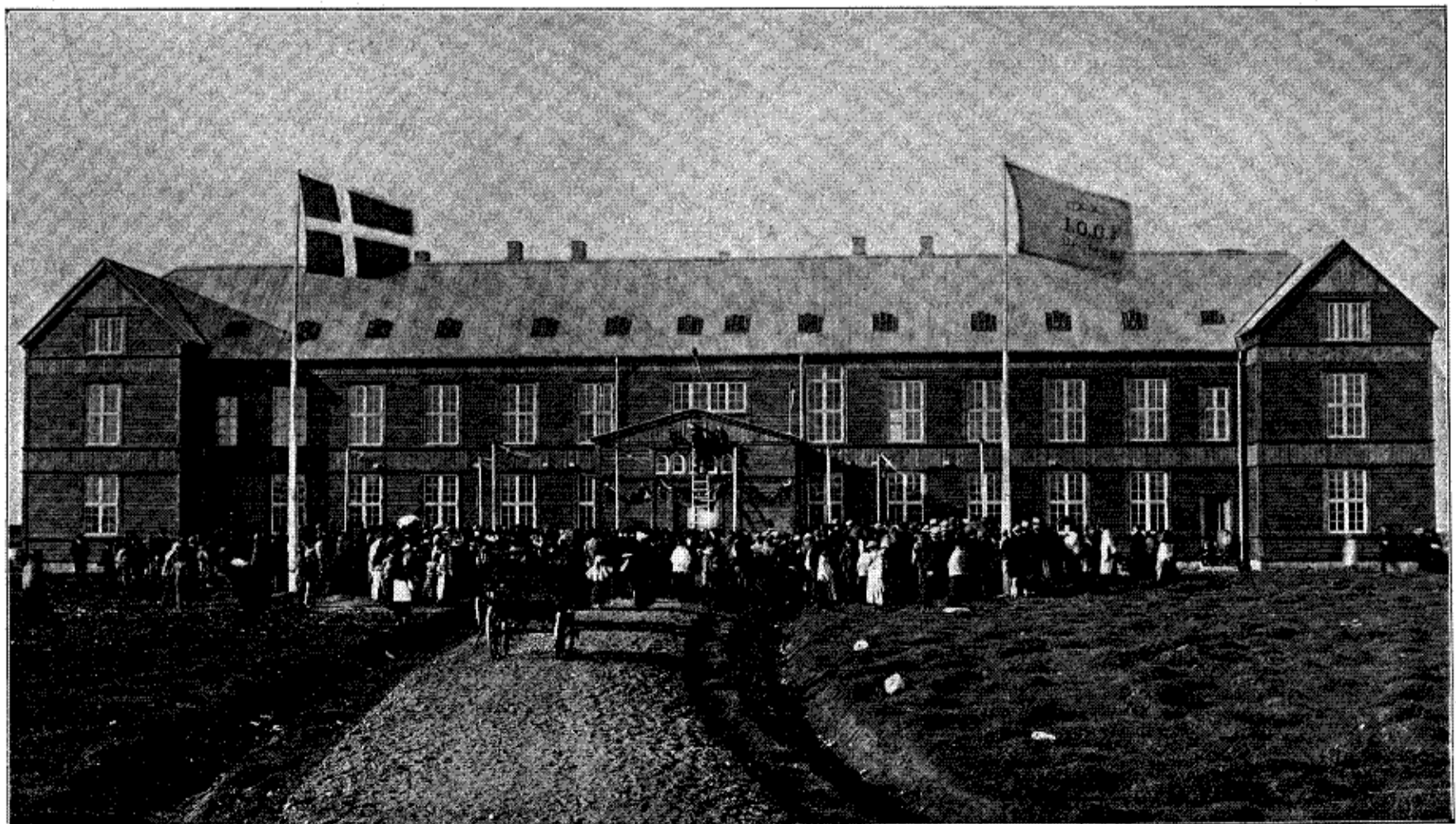

Spedalskhedsasylet paa Island. Indvielsen.